



**CIDADE DE
SÃO PAULO**

PLANO DE AÇÃO DA SUBPREFEITURA DE ITAIM PAULISTA

AUDIÊNCIA DEVOLUTIVA

OUTUBRO 2020

SISTEMA MUNICIPAL DE PLANEJAMENTO URBANO

❖ O **Plano Diretor Estratégico - PDE** (Lei 16.050/2014) define os planos a serem feitos para o desenvolvimento urbano e rural de São Paulo

❖ **Planos Regionais das Subprefeituras – PRS** definidos no PDE e consolidados pelo decreto 57.537/2016, que:

- detalham e complementam as intenções do PDE no território
- com foco nos espaços e áreas públicas, como ruas, praças, córregos, parques, equipamentos sociais, etc.
- combinam políticas de diversas secretarias no território, como habitação, infraestrutura, equipamentos sociais, transportes, meio ambiente, etc.

PLANOS REGIONAIS DAS SUBPREFEITURAS

- ❖ **Diretrizes Regionais e Gerais da Subprefeitura (intenções) que:**
 - Contribuem para mapear o Plano de Metas
 - Orientam as intervenções urbanas no território
 - Servem de base na elaboração das prioridades de Planos de Ação
- ❖ **Perímetros de Ação** organizam a **Rede de Estruturação Local**
 - **Áreas delimitadas, descritas, caracterizadas e mapeadas**, destinadas ao desenvolvimento urbano local em territórios com maior vulnerabilidade social e ambiental;
 - **Áreas que necessitam de projetos coordenados** de intervenção com **ações articuladas** que requerem de políticas e investimentos públicos em: **Habitação, Saneamento, Drenagem, Áreas Verdes, Mobilidade , Equipamentos Públicos e Sociais, Polos de Centralidade e Políticas de Desenvolvimento Econômico;**
 - **Objetivos, diretrizes e mapas** para as intervenções das secretarias identificadas.

PLANOS DE AÇÃO DAS SUBPREFEITURAS

❖ Finalidade - Art.9º - Decreto 57.537/16:

- Priorizar e detalhar as propostas dos Planos Regionais das Subprefeituras
- Compatibilizar com Plano de Metas
- Compatibilizar com ações previstas pelas secretarias no território

❖ Conteúdo:

- Análise dos Perímetros de Ação: diretrizes contidas nos Planos Regionais da Subprefeitura e ações previstas no Plano de Metas e seu mapeamento;
- Orçamentos previstos ou estimados;
- Eventual revisão nos perímetros de ação com suas justificativas;
- Detalhamento das ações, projetos e obras necessárias para cada perímetro

PLANO REGIONAL DA SUBPREFEITURA DE ITAIM PAULISTA

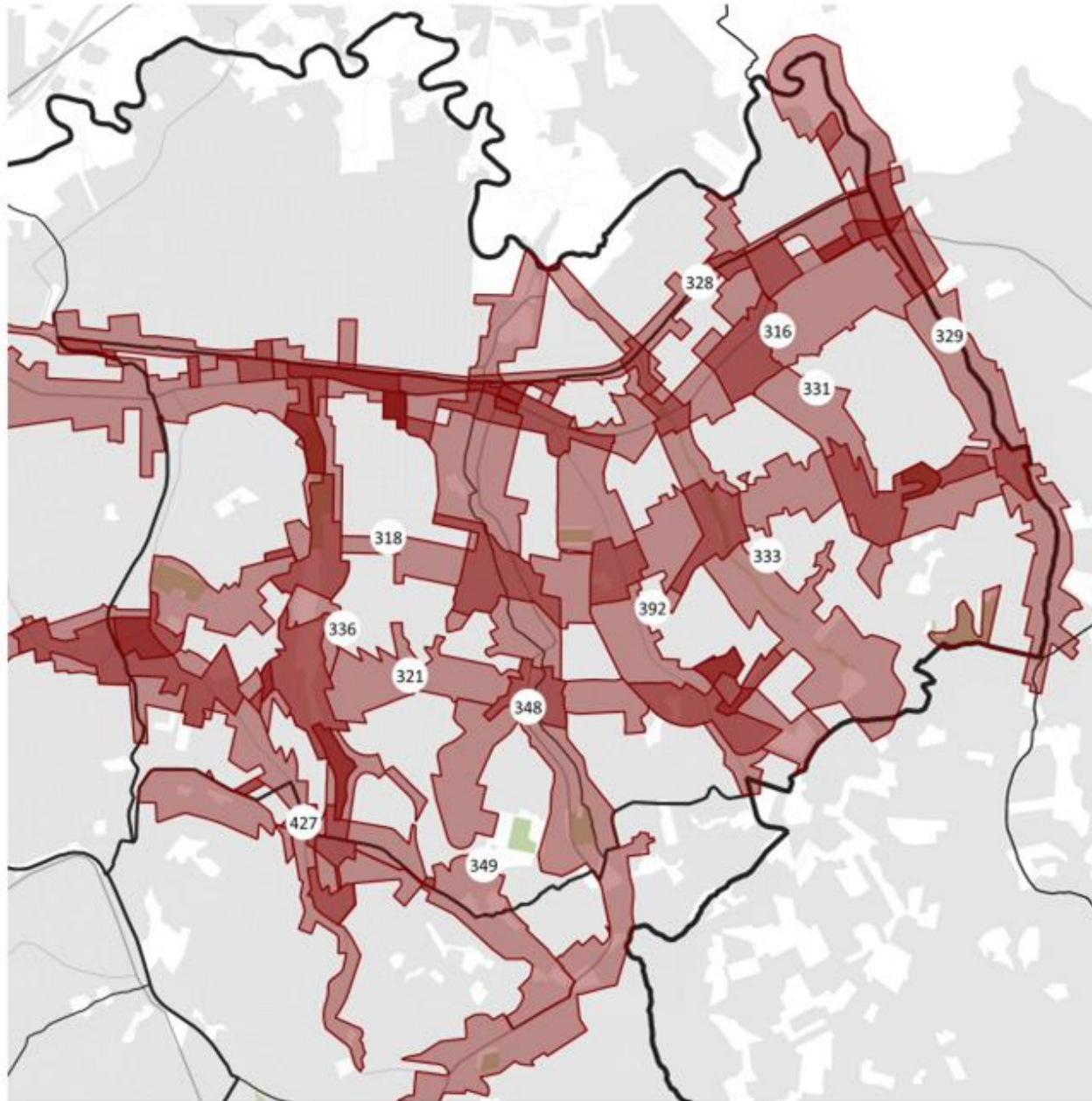

PERÍMETROS DE AÇÃO

316 - AVENIDA MARECHAL TITO

318 - RUA IPÊ ROXO

321 - ESTRADA DO IMPERADOR

328 - LINHA FÉRREA 12-SAFIRA

329 - Córrego TRÊS PONTES

331 - Córrego TIJUCO PRETO

333 - Córrego ITAIM PAULISTA

336 - Córrego ÁGUA VERMELHA

348 - DOM JOÃO NERY, LAGEADO VELHO E SATURNINO PEREIRA

349 - RUAS DR JOSÉ GRAVONSKI, CÔNEGO ANTÔNIO MANZI E PE NILDO DO AMARAL JR

392 - AVENIDA TIBURCIO DE SOUSA

427 - AVENIDA NORDESTINA

**DEMANDAS APRESENTADAS NA AUDIÊNCIA COM O
CONSELHO PARTICIPATIVO MUNICIPAL
SUBPREFEITURA DE ITAIM PAULISTA**

DEMANDAS APRESENTADAS – PERTINÊNCIA PARA INTEGRAÇÃO AO PLANO DE AÇÃO

- ❖ Critérios:
 - Compatível com as Diretrizes do Plano Regional e as Diretrizes do perímetro onde a demanda está localizada;
 - Intervenções no território que, embora não estejam previstas nas Diretrizes do Plano Regional ou do Perímetro, podem contribuir para a melhoria da qualidade de vida;
 - Viabilidade técnica e financeira;

DEMANDAS APRESENTADAS – PERTINÊNCIA PARA INTEGRAÇÃO AO PLANO DE AÇÃO

❖ Critérios:

- Enquadráveis nas seguintes categorias:
 - investimento – ampliação das redes de infraestrutura local (urbanas, ambientais e habitacionais)
 - gestão e monitoramento urbano (estratégias da administração para o uso das infraestruturas e serviços públicos)
 - planos, diretrizes e estudos

**DEMANDAS PERTINENTES AO PLANO DE AÇÃO
SUBPREFEITURA ITAIM PAULISTA**

Nº	Perímetro	Demanda	Resposta da Secretaria
1	316 Av. Marechal Tito; 318 Rua Ipê Roxo; 321 Estrada do Imperador; 331 Córrego Tijuco Preto; 392 Av. Tiburcio de Sousa; Fora de perímetro	Semáforos verticais e horizontais próximos às escolas E.E. Charles de Gaulle, E.E. Alceu Guerner, E.E. Soldado Eder, E.E. Madre Paulina, E.E. Profa Izabel, E.E. Dario de Queirós, EMEF Padre Nildo Amaral, e muitas outras em nossa região.	Demanda não inteligível ou genérica Secretaria Municipal de Mobilidade e Transportes
2	316 Avenida Marechal Tito	Melhora do tráfego com novas opções de trânsito urbano para Avenida Marechal Tito.	No âmbito do atual Programa de Metas da cidade, há previsão de implantação de projeto de segurança viária na Marechal Tito a partir de 2020 (Programa Via Segura) Secretaria Municipal de Mobilidade e Transportes
3	316 Avenida Marechal Tito; 328 Linha Férrea 12 Safira; 329 Córrego Três Pontes	Canalização do córrego três pontes - diviza município ferras de vasoncelos, poa, itaquaquecetuba e são paulo. Cidade Kemel. (telefone /Morador do bairro)	Demanda de competência do Governo do Estado Secretaria Municipal das Subprefeituras

Nº	Perímetro	Demanda	Resposta da Secretaria
4	316 Marechal Tito 331 Córrego Tijuco Preto 329 Corrêgo Três Pontes Fora do perímetro	Revitalização da Avenida Dr. Jose Pereira Gomes	Não esta especificado o tipo de serviço necessário no local. Demanda não inteligível ou genérica Secretaria Municipal das Subprefeituras
5	318 Ipê Roxo	Revisão do Plano Regional, pois alguns eixos ocorre à impossibilidade de execução devido ao grande impacto as desapropriação a serem realizadas para sua implantação como o Ipê roxo	A revisão será feita no próximo Plano de Ação das Subprefeituras a ser elaborado em 2021 Secretaria Municipal de Desenvolvimento Urbano
6	318 Rua Ipê Roxo	Limite do 318? Porque Chico Mendes? Rua Ipê Roxo, existe coisas e lugares não corresponde ao local	O perímetro 318 foi nomeado "Rua do Ipê Roxo" por ser essa rua considerada um importante eixo de deslocamento na região no sentido Leste-Oeste. Na época foi levantada a possibilidade de seu prolongamento conectando o território da Subprefeitura de Itaim Paulista com o território de São Miguel Paulista. Dessa forma, o Perímetro 318 não se limita à extensão da Rua Ipê Roxo, mas a tem como ponto de partida e se projeta, para além dela, pelo território da Subprefeitura do Itaim Paulista no sentido Leste-Oeste, por isso, inclui o Parque Chico Mendes. Contudo, considerando a dinâmica atual dessa região, o Perímetro poderá ser revisto no próximo Plano de Ação das Subprefeituras a ser elaborado em 2021. Secretaria Municipal de Desenvolvimento Urbano

Nº	Perímetro	Demanda	Resposta da Secretaria
7	318 Rua Ipê Roxo 329 Córrego Três Pontes Fora de perímetro	Construção de uma UPA (Unidade de Pronto Atendimento) 24 horas, local Cidade Kemel, SP (telefone /Morador do bairro)	A Secretaria Municipal de Saúde vem analisando os serviços de saúde no município de São Paulo, a fim de reestruturar a rede de equipamentos de saúde, que inclui Unidades de Pronto Atendimento (UPA), partindo das necessidades de cada território. Secretaria Municipal da Saúde
8	318 Rua Ipê Roxo; 331 Córrego Tijuco Preto	Revitalização das áreas ao redor das Escolas Públicas Estaduais e Municipais onde se alojam grandes lixões. em especial, EE. Sd. Eder (Soldado Eder Bernades Dos Santos), Jd. Bartira.	Sempre que identificado o ponto de descarte irregular de lixo, as providências cabíveis são tomadas, inclusive revitalização das áreas. Secretaria Municipal das Subprefeituras
9	321 Estrada do Imperador; 348 Dom João Nery, Lageado Velho e Saturnino Pereira; Subprefeitura como um todo	Corredor de ônibus	De acordo com o Plano Diretor Estratégico do Município de São Paulo PDE – 2014 (Lei Municipal nº16.050/2014) e com o Plano de Mobilidade de São Paulo – PlanMob/SP 2015 (Decreto Municipal 56.834/2016) existe previsão de corredor de ônibus para a Subprefeitura de Itaim Paulista, nas avenidas Marechal Tito e Dom João Nery. Secretaria Municipal de Mobilidade e Transportes

Nº	Perímetro	Demanda	Resposta da Secretaria
10	329 Córrego Três Pontes	Implantação do parque Encosta Norte	Área de empreendimento da CDHU - Gov. do Estado Secretaria Municipal do Verde e do Meio Ambiente
11	329 Córrego Três Pontes	Na Rua Moisés Alves dos Santos, existe um espaço grande (terreno) da Prefeitura que possa ser construído creche e escolas	Terreno será analisado pela DIOB e por COGED para verificar a possibilidade de implantação de equipamento. Secretaria Municipal da Educação
12	329 Córrego Três Pontes	Recuperar, revitalizar as margens do Córrego Armênio Soares que é paralela à Rua Valdemar T. dos Santos e Rua Luiz rosa da Costa (Ferraz). Esse córrego faz parte do projeto córrego limpo e começa dentro do Parque das Águas.	Próximo plano de Ação da Subprefeitura. Demanda em estudo para o Planejamento de 2021 Secretaria Municipal das Subprefeituras
13	329 Córrego Três Pontes	Revitalização da CDC jardim das oliveiras, quadras abandonadas (Rua Moisés Alves dos Santos, 962)	Demanda em estudo para o Planejamento de 2021 Secretaria Municipal de Esportes e Lazer

Nº	Perímetro	Demanda	Resposta da Secretaria
14	331 Córrego Tijuco Preto	Agilização das construções de moradias populares principalmente para famílias alojadas em regiões de risco. Em especial, região do Tijuca Preto, comunidade em frente à Escola E. Sd. Eder (Soldado Eder Bernades Dos Santos), saneamento básico nenhum	Próximos à escola temos os loteamentos: Conj. Habitacional São Miguel Paulista e Sítio da Pedra - Pq Sta Amélia e à Favela Tijuco Preto II, nenhum dos perímetros encontram-se no PDM 2017-2020, assim sendo, não temos previsão de intervenção para a área nos próximos meses. Para atendimento das famílias removidas por risco é necessário que a Defesa Civil da Subprefeitura local encaminhe um processo (SEI) para a SEHAB atendendo informações especificadas na Ordem Interna do Gabinete do Prefeito 01/2013-G. Dentre as informações o processo deve conter o cadastro dos moradores atingidos; perímetro da área atingida ou em risco e; proposta de intervenção da área pela Subprefeitura, garantindo que o risco não retorne ou que a área não seja reocupada. Somente após estas informações serem encaminhadas pela Subprefeitura a equipe Social de SEHAB poderá avaliar a possibilidade de atendimento das famílias, segundo Portaria SEHAB-G 131/2015 revista pela Portaria 68/2019. Mais informações sobre obras de saneamento na região há necessidade de consulta à Secretaria de Infraestrutura Urbana - SIURB. Secretaria Municipal de Habitação

Nº	Perímetro	Demanda	Resposta da Secretaria
15	348 Dom José Nery, Lageado Velho e Saturnino Pereira	Dom João Nery, projeto desenvolvido na SP Urbanismo. Corredor de ônibus Itaim/São Mateus	De acordo com o Plano Diretor Estratégico do Município de São Paulo PDE – 2014 (Lei Municipal nº16.050/2014) e com o Plano de Mobilidade de São Paulo – PlanMob/SP 2015 (Decreto Municipal 56.834/2016) existe previsão de corredor de ônibus para a Subprefeitura de Itaim Paulista, nas avenidas Marechal Tito e Dom João Nery. Secretaria Municipal de Mobilidade e Transportes
16	392 Avenida Tibúrcio de Sousa	Revitalização da praça Marieta Gonzaga Taveira, com ATI e Wi-Fi	Informamos que o Programa WiFi Livre SP tem como objetivo levar internet gratuita e de qualidade para as principais praças fomentando a inclusão digital e a apropriação do espaço público. Inicialmente contávamos com 120 pontos e estamos trabalhando na fase de expansão para levar internet gratuita para 624 localidades e disponibilizar wifi em centros culturais, bibliotecas, centros desportivos e pontos turísticos, entre outros pontos de acesso. Infelizmente, uma vez que o Edital de Credenciamento já foi assinado e já estamos em fase de implementação da expansão do Programa, não é mais possível acrescentarmos localidades à lista de locais que receberão o Programa WiFi Livre SP. As localidades sugeridas serão anotadas para que, em uma futura expansão possam ser analisadas e possivelmente contempladas. Informações sobre a lista de localidades que serão contempladas nessa fase de expansão você pode encontrar aqui: https://www.prefeitura.sp.gov.br/cidade/secretarias/inovacao/noticias/?p=279947 Secretaria Municipal de Inovação e Tecnologia

Nº	Perímetro	Demanda	Resposta da Secretaria
17	427 Avenida Nordeste	nº SEI 6017.2020.0005313-7 : Várias ruas dos bairros por exemplo onde resido não tem asfalto, não é regularizada, oficializada. Sofremos com chuvas, pois não há galerias, guias e etc. Vejo que cuidam de áreas maiores mas não observam os detalhes internos	Não é possível a pavimentação de ruas não oficiais. Secretaria Municipal das Subprefeituras
18	Fora do perímetro	Arco Leste, solicitamos vide audiência pública no Itaim Paulista	O Projeto para o Arco Leste ainda não está em elaboração. Mas em momento oportuno será divulgado o cronograma de início dos trabalhos e audiências públicas. Secretaria Municipal de Desenvolvimento Urbano
19	Subprefeitura como um todo	Ampliação do 156 dentro das Subprefeituras e transparências nos pedidos abertos ao público	Demanda em estudo para o Planejamento de 2021 Secretaria Municipal de Inovação e Tecnologia
20	Subprefeitura como um todo	Arborizar o bairro	Plano Municipal de Arborização Urbana - PMAU, que está em elaboração. Secretaria do Verde e do Meio Ambiente
21	Subprefeitura como um todo	Áreas invadidas por moradores sem teto	Demanda em estudo para o Planejamento de 2021 Secretaria Municipal de Segurança Urbana

Nº	Perímetro	Demanda	Resposta da Secretaria
22	Subprefeitura como um todo	Cobertura de ônibus	De acordo com o Plano Diretor Estratégico do Município de São Paulo PDE – 2014 (Lei Municipal nº16.050/2014) e com o Plano de Mobilidade de São Paulo – PlanMob/SP 2015 (Decreto Municipal 56.834/2016) existe previsão de corredor de ônibus para a Subprefeitura de Itaim Paulista, nas avenidas Marechal Tito e Dom João Nery. Secretaria Municipal de Mobilidade e Transportes
23	Subprefeitura como um todo	Construções de albergues para moradores de ruas	Demanda em estudo para o Planejamento de 2021 Secretaria Municipal de Assistência e Desenvolvimento Social
24	Subprefeitura como um todo	Construções de ecopontos próximos a áreas de riscos de enchentes	A princípio a implantação de Ecopontos em áreas com risco de enchente deve ser evitada, porém cada caso é analisado individualmente. Atualmente para implantação de Ecopontos utilizamos alguns critérios para determinar o local, tais como: quantidade de pontos viciados na região, terreno com o mínimo de 800m², ter no mínimo 1,5km de distância de outros Ecopontos, entre outros. Secretaria Municipal das Subprefeituras
25	Subprefeitura como um todo	Cuidar das áreas institucionais	Serão realizadas vistorias nas áreas institucionais que estão sobre a responsabilidade da Subprefeitura Itaim Paulista Secretaria Municipal das Subprefeituras

Nº	Perímetro	Demanda	Resposta da Secretaria
26	Subprefeitura como um todo	Educação ambiental para a sociedade. Sem mais!	<p>As atividades de educação ambiental nos parques municipais são realizadas pelos estagiários e também pela UMAPAZ</p> <p>A UMAPAZ – Coordenação de Educação Ambiental e Cultura de Paz, Universidade Aberta do Meio Ambiente e Cultura de Paz, enquanto órgão gestor da Política Municipal de Educação Ambiental de São Paulo, promove, assegura e fomenta a Educação Ambiental da cidade de São Paulo. Oferece atividades e cursos incentivadores de participação social na melhoria ambiental e na cultura de paz, por meio da educação ambiental, conscientizadora dos cuidados com os recursos naturais e o equilíbrio necessário para uma convivência harmônica entre sociedade e meio ambiente. Os cursos tratam de temáticas e assuntos variados, norteados pela metodologia de livre percurso de aprendizagem, onde cada um trilha seu próprio caminho germinando ideias e florescendo atitudes, fundamentais para a perpetuação de um ambiente sustentável. Compõe-se por quatro equipes: Escola Municipal de Jardinagem, Divisão de Formação em Educação Ambiental e Cultura de Paz , Divisão de Difusão e Projetos em Educação Ambiental e Cultura de Paz e Divisão dos Planetários Municipais. São equipes constituídas por profissionais de diferentes formações e saberes – biólogos, agrônomos, comunicadores sociais, pedagogos, sociólogos, geólogos, geógrafos, arquitetos, de saúde e mais, o que permite a concepção e o desenvolvimento de programas e atividades numa dimensão inter e transdisciplinar. Conta com uma biblioteca – o Espaço Sapucaia – com livros, revistas e materiais sobre meio ambiente e cultura de paz, para uso dos professores, alunos e aberta à comunidade.</p> <p>A UMAPAZ oferece cursos e atividades de formação, atividades de sensibilização e de reforço de saberes e práticas, em livre percurso de aprendizado, isto é, cada pessoa pode trilhar seu próprio caminho, iniciando o percurso a partir de seus interesses e sendo acompanhado e estimulado a inserir-se num processo articulado de capacitação. Assim, a programação é, intencionalmente, bastante diversificada em termos de conteúdos e de práticas.</p> <p>Em termos de faixa etária, a UMAPAZ tem atividades apropriadas a crianças e adolescentes, como a Aventura Ambiental, programação destinada a jovens e adultos, procurando acolher, em seus programas, pessoas de diferentes faixas etárias, ocupações, formações e originárias de todas as regiões da cidade, fundamentada no poder da diversidade.</p> <p>Secretaria Municipal do Verde e do Meio Ambiente</p>

Nº	Perímetro	Demanda	Resposta da Secretaria
27	Subprefeitura como um todo	Escola para alunos especiais	<p>Os princípios orientadores do Currículo da Cidade se fundamentam na filosofia de uma Educação Inclusiva e no movimento de construção de uma Escola para Todos, portanto foi construído tendo como referência as mudanças paradigmáticas da sociedade contemporânea e a certeza de que os conteúdos escolares devem ser “como um campo aberto à diversidade. Essa diversidade não é no sentido de que cada estudante poderia aprender conteúdos diferentes, mas sim aprender conteúdos de diferentes maneiras”. Dessa forma, o Currículo da Cidade se alinha aos princípios do Desenho Universal para a Aprendizagem (DUA), movimento internacional que vem sendo aplicado à educação, o qual preconiza que não há um único caminho metodológico capaz de ensinar e impulsionar a aprendizagem e o desenvolvimento de todos os estudantes, considerando-se que é função da escola criar oportunidades equitativas de aprendizagem, por meio de ambientes educacionais interativos que contribuam para o envolvimento de cada um, possibilitando-lhes métodos, materiais, recursos, tecnologias e todo o suporte pedagógico que responda às suas necessidades e amplie suas capacidades.</p> <p>Na perspectiva inclusiva, conforme mencionado, o currículo escolar comum deve contemplar o reconhecimento e a valorização da diferença humana, o que pressupõe identificar e eliminar as barreiras, deslocando o foco da condição de deficiência para a organização do ambiente, diversificação das estratégias pedagógicas e disponibilização de recursos e serviços de acessibilidade.</p> <p>Na Convenção sobre os Direitos das Pessoas com Deficiência – ONU/2006, a deficiência é um conceito em evolução, que resulta da interação entre pessoas com deficiência e as barreiras devidas às atitudes e ao ambiente que impedem a plena e efetiva participação dessas pessoas na sociedade em igualdade de oportunidades com as demais pessoas.</p> <p>Para efetivar esse direito sem discriminação e com base na igualdade de oportunidades, assegura-se um sistema educacional inclusivo em todos os níveis, bem como o aprendizado ao longo de toda a vida.</p> <p>Neste sentido, a escola regular tem um papel fundamental no sentido de assegurar as condições de acesso e plena participação, com o intuito de superar o modelo de deficiência como sinônimo de invalidez, passando a investir em medidas de apoio necessárias à conquista da autonomia e da independência pelos estudantes com deficiência, por meio do seu desenvolvimento integral.</p> <p>Sendo assim, a proposta de uma escola especial não corrobora com a Política de Educação Especial do município, bem como com legislações nacionais e internacionais que tratam sobre tema.</p> <p>Secretaria Municipal da Educação</p>

Nº	Perímetro	Demanda	Resposta da Secretaria
28	Subprefeitura como um todo	Eixos relacionados aos córregos, incluir projeto de drenagem aos córregos a fim de evitar enxentes. Estes eixos deveriam ser priorizados, pois são a maior causa de conflito no distrito.	Demanda em estudo para o Planejamento de 2021 Secretaria Municipal de Infraestrutura Urbana e Obras
29	Subprefeitura como um todo	Fiscalização no bairro sobre camelôs mandando calçadas onde o pedestre pede para passar	Demanda acrescentada ao Planejamento de 2020 Secretaria Municipal de Segurança Urbana
30	Subprefeitura como um todo	Iluminação de led em toda região	Demanda acrescentada ao Planejamento de 2020 Secretaria Municipal de Segurança Urbana
31	Subprefeitura como um todo	Interferência urgente no meio ambiente com plantação de árvores e melhora nos córregos	Plano Municipal de Arborização Urbana - PMAU, que está em elaboração. Secretaria Municipal do Verde e do Meio Ambiente

Nº	Perímetro	Demanda	Resposta da Secretaria
32	Subprefeitura como um todo	Investimento na Economia local atração de investidores, "privados e públicos", grande emprego local para o munícipe da região. local grande estabilidade em pleno território.	A PMSP e SMDDET estão elaborando o Plano Municipal de Desenvolvimento Econômico de São Paulo, que irá identificar e as vocações econômicas e apoiar o desenvolvimento econômico do Município fundamentado nas realidades regionais, pelos próximos 10 anos. Nesse sentido, ações como a sugerida poderão ser incorporadas, caso os estudos as identifiquem como estratégicas para a região. Secretaria Municipal de Desenvolvimento Econômico e Trabalho
33	Subprefeitura como um todo	Investimento na mobilização urbana, com mais pontos de ônibus, principalmente no centro do bairro.	Nas vias por onde trafegam linhas de ônibus os pontos de parada existentes estão com os distanciamentos conforme determinado em Norma e Procedimentos e adequados à demanda Secretaria Municipal de Mobilidade e Transportes
34	Subprefeitura como um todo	Itaim/ Curuçá - temos 5 córregos que precisa de atenção	Serão realizadas vistorias técnicas ao longo dos córregos e afluentes para possíveis ntervenções Secretaria Municipal das Subprefeituras
35	Subprefeitura como um todo	O Itaim é cortado por 5 córregos e vários afluentes, construção de mais pontes a fim de desafogar a Marechal Tito.	Serão realizadas vistorias técnicas ao longo dos córregos e afluentes para possíveis intervenções Secretaria Municipal das Subprefeituras

Nº	Perímetro	Demanda	Resposta da Secretaria
36	Subprefeitura como um todo	Participação do Fundurb	A demanda não indica uma ação específica. Ressalta-se que a utilização dos recursos do fundurb já está prevista Decreto nº 57.537 de 2016, que institui os Planos Regionais das Subprefeituras (Parágrafo 3º do Art. 11). Secretaria Municipal de Desenvolvimento Urbano
37	Subprefeitura como um todo	Plano emergencial da calçada desenvolvido na São Paulo Urbanismo, quando será executado.	Demanda em estudo para o Planejamento de 2021 Secretaria Municipal das Subprefeituras
38	Subprefeitura como um todo	Que todas emendas parlamentares, reformas, construções novas e intervenções que sejam avaliadas pelo Conselho a fim de aprovação e deliberação.	O Conselho Participativo não tem caráter consultivo ou deliberativo. A competência do Conselho consta no §1º do art. 2º e no art. 4º do Decreto nº 59.023/2019 Secretaria Especial de Relações Sociais
39	Subprefeitura como um todo	Saneamento básico, infraestrutura dos córregos e limpeza dos rios e córregos.	A limpeza manual de córregos foi totalmente realizada, está pendente a limpeza mecânica por conta das interferências. Infraestrutura realizada em pequenos trechos apenas. Secretaria Municipal das Subprefeituras

Nº	Perímetro	Demanda	Resposta da Secretaria
40	Subprefeitura como um todo	Segurança dentro das escolas e parques no Itaim Paulista	Demanda acrescentada ao Planejamento de 2020 Secretaria Municipal de Segurança Urbana
41	Subprefeitura como um todo	Unificação das Escolas Municipais e Estaduais na resolução de problemas estruturais e físicos. Exemplo: o uso do espaço físico da escola para empreendimentos que atendam as necessidades de lazer das comunidades.	No que tange a resolução de problemas estruturais, nas unidades da rede municipal estão sendo/serão reformadas 14 unidades educacionais municipais no Itaim Paulista ao longo do ano de 2020. Quanto a rede estadual não temos competência para informar. No que tange ao uso das áreas para lazer nas comunidades, muitas unidades cedem seus espaços nos horários ociosos para uso dos grupos que solicitam, mas destacamos que a região conta com dois CEU que cumprem esta função também. Secretaria Municipal da Educação
42	Subprefeitura como um todo	Unificar a rede de Educação Municipal com Estadual para o progresso local	Impossibilidade legal por se tratar de redes sob jurisdições diferentes - estado e município Secretaria Municipal da Educação

**DEMANDAS IMPORTANTES PARA A MELHORIA DOS SERVIÇOS SETORIAIS
E PARA O DESENVOLVIMENTO LOCAL**

NÃO DIRETAMENTE RELACIONADAS AO PLANO DE AÇÃO DA SUBPREFEITURA

DEMANDAS RELACIONADAS COM A ZELADORIA:

- **MANUTENÇÃO E CONSERVAÇÃO DA REDE DE INFRAESTRUTURAS URBANAS, AMBIENTAIS E HABITACIONAIS**

Nº	Perímetro	Demanda	Resposta da Secretaria
43	329 Córrego Três Pontes	Recapeamento Rua Pedro Gil encosta norte	Sera feito verificação da possibilidade de execução e de inserir na previsão orçamentaria de 2021. Secretaria Municipal das Subprefeituras
44	331 Córrego Tijuco Preto	Córrego Tijuca Preto	Limpeza mecanizada e manual do córrego Secretaria Municipal das Subprefeituras
45	336 Córrego Água Vermelha	Córrego Água Vermelha - falta tudo	limpeza mecanizada e manual do córrego Secretaria Municipal das Subprefeituras
46	427 Avenida Nordestina	Gostaria de saber qual a razão de recapeamento de toda a avenida nordestina em tão pouco tempo? O asfalto estava novinho.	Solicitação de intervenção devido a necessidade de manutenção e melhoria na faixa de corredor de ônibus Secretaria Municipal das Subprefeituras

Nº	Perímetro	Demanda	Resposta da Secretaria
47	Subprefeitura como um todo	Manutenção nos cemitérios (abandonados)	Não há cemitérios no Distrito do Itaim Paulista Secretaria Municipal das Subprefeituras
48	Subprefeitura como um todo	Recapeamento das vias principais de cada bairro	Algumas das vias do Distrito estão sendo contempladas com o recapeamento. Secretaria Municipal das Subprefeituras
49	Subprefeitura como um todo	Recapeamento de todas as ruas adjacentes à Marechal Tito, principalmente a Av. D. João Neri, Antonio João de Medeiros, Fernando Pacheco Jordão, entre outras que buracos foram tapados e novamente abrem os buracos	Sera feita verificação da possibilidade de execução e de inserir na previsão orçamentaria de 2021. Secretaria Municipal das Subprefeituras

Nº	Perímetro	Demanda	Resposta da Secretaria
	Subprefeitura como um todo	Recapeamento nas periferias	Não é possível determinar o local a que se refere a solicitação. Secretaria Municipal das Subprefeituras
51	Subprefeitura como um todo	Vigilância sanitária nos restaurantes	Esta demanda consta no Plano Municipal de Saúde 2018-2021. O eixo da Vigilância em Saúde contempla ações de vigilância sanitária e, um dos objetivos é " Controlar o risco sanitário relacionado ao consumo de produtos, prestação de Serviços de Saúde e de Serviços de interesse da saúde " cujo uma das metas é "Investigar 90% das notificações de surtos de origem alimentar". Secretaria Municipal da Saúde

fonte:

As respostas das Secretarias apresentadas neste powerpoint foram fornecidas à Secretaria Municipal de Desenvolvimento Urbano - SMDU pela Secretaria do Governo Municipal – SGM.