



**CIDADE DE
SÃO PAULO**

**PLANO DE AÇÃO DA SUBPREFEITURA DE
PARELHEIROS**

AUDIÊNCIA DEVOLUTIVA

SISTEMA MUNICIPAL DE PLANEJAMENTO URBANO

❖ O **Plano Diretor Estratégico - PDE** (Lei 16.050/2014) define os planos a serem feitos para o desenvolvimento urbano e rural de São Paulo

❖ **Planos Regionais das Subprefeituras – PRS** definidos no PDE e consolidados pelo decreto 57.537/2016, que:

- detalham e complementam as intenções do PDE no território
- com foco nos espaços e áreas públicas, como ruas, praças, córregos, parques, equipamentos sociais, etc.
- combinam políticas de diversas secretarias no território, como habitação, infraestrutura, equipamentos sociais, transportes, meio ambiente, etc.

PLANOS REGIONAIS DAS SUBPREFEITURAS

- ❖ **Diretrizes Regionais e Gerais da Subprefeitura** (intenções) que:
 - Contribuem para mapear o Plano de Metas
 - Orientam as intervenções urbanas no território
 - Servem de base na elaboração das prioridades de Planos de Ação
- ❖ **Perímetros de Ação** organizam a **Rede de Estruturação Local**
 - **Áreas delimitadas, descritas, caracterizadas e mapeadas**, destinadas ao desenvolvimento urbano local em territórios com maior vulnerabilidade social e ambiental;
 - Áreas que necessitam de **projetos coordenados** de intervenção com **ações articuladas** que requerem de políticas e investimentos públicos em: **Habitação, Saneamento, Drenagem, Áreas Verdes, Mobilidade , Equipamentos Públicos e Sociais, Polos de Centralidade e Políticas de Desenvolvimento Econômico;**
 - **Objetivos, diretrizes e mapas** para as intervenções das secretarias identificadas.

PLANOS DE AÇÃO DAS SUBPREFEITURAS

❖ Finalidade - Art.9º - Decreto 57.537/16:

- Priorizar e detalhar as propostas dos Planos Regionais das Subprefeituras
- Compatibilizar com Plano de Metas
- Compatibilizar com ações previstas pelas secretarias no território

❖ Conteúdo:

- Análise dos Perímetros de Ação: diretrizes contidas nos Planos Regionais da Subprefeitura e ações previstas no Plano de Metas e seu mapeamento;
- Orçamentos previstos ou estimados;
- Eventual revisão nos perímetros de ação com suas justificativas;
- Detalhamento das ações, projetos e obras necessárias para cada perímetro

PLANO REGIONAL DA SUBPREFEITURA DE PARELHEIROS

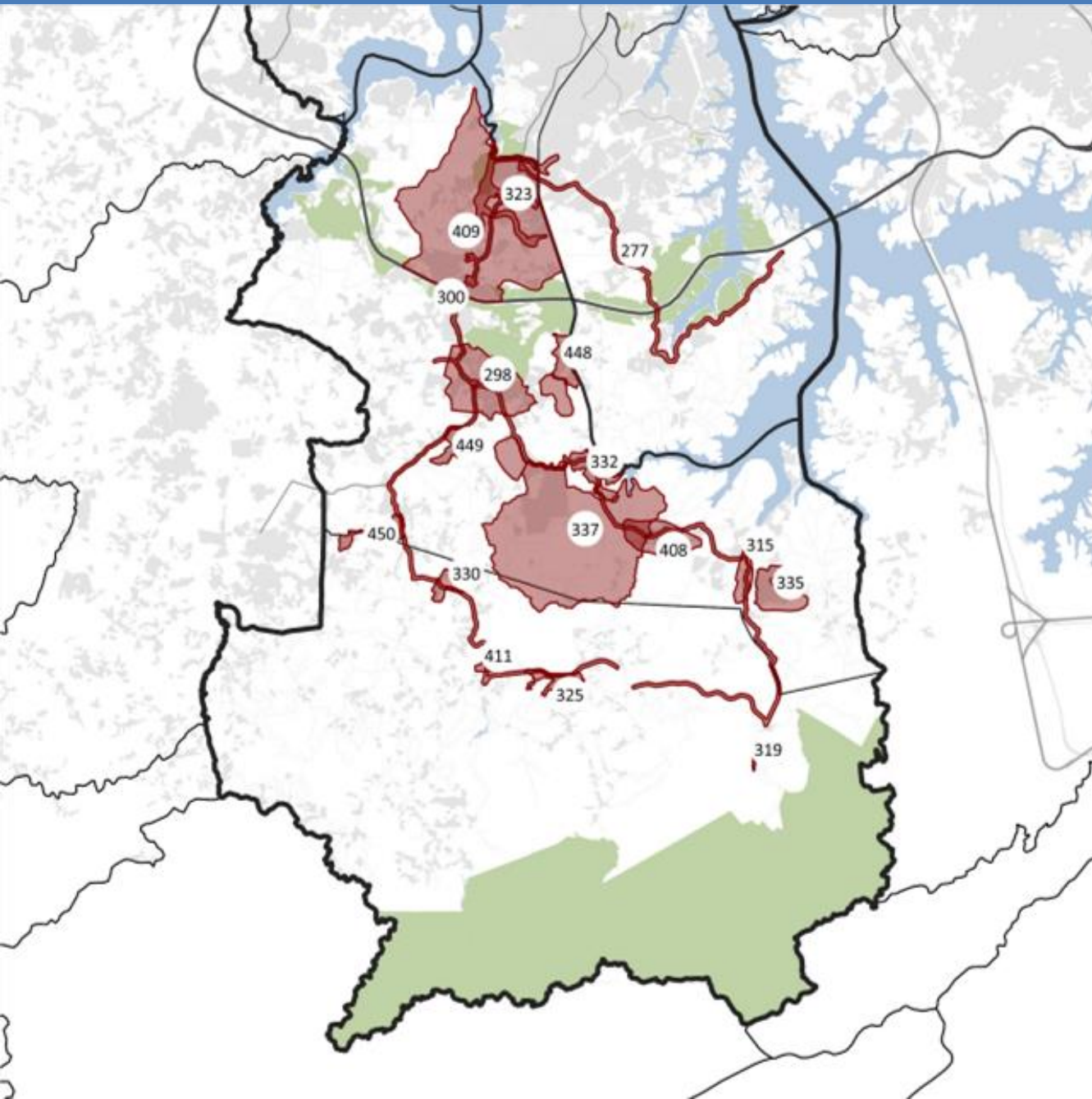

PERÍMETROS DE AÇÃO

- 277 - AV. PAULO GUILGER REIMBERG
- 298 - CENTRO DE PARELHEIROS
- 300 - AVENIDA SADAMU INOUE
- 315 - ESTRADAS COLÔNIA E MARSILAC
- 319 - ESTAÇÃO EVANGELISTA DE SOUZA
- 323 - PARQUES URBANOS
- 325 - MARSILAC
- 330 - EMBURA
- 332 - COLÔNIA
- 335 - BARRAGEM/CIDADE LUZ
- 337 - CRATERA DA COLÔNIA
- 408 - BARRAGEM/PARADA 57
- 409 - CAULIM / ITAIM
- 411 - CHAPECÓ KM 47
- 448 - SÃO NORBERTO / PAPAI NOEL
- 449 - VILA ROSCHEL / PARQUE RECREIO
- 450 - CIPÓ / CIPÓ DO MEIO

**DEMANDAS APRESENTADAS NA AUDIÊNCIA COM O
CONSELHO PARTICIPATIVO MUNICIPAL
SUBPREFEITURA DE PARELHEIROS**

DEMANDAS APRESENTADAS – PERTINÊNCIA PARA INTEGRAÇÃO AO PLANO DE AÇÃO

- ❖ Critérios:
 - Compatível com as Diretrizes do Plano Regional e as Diretrizes do perímetro onde a demanda está localizada;
 - Intervenções no território que, embora não estejam previstas nas Diretrizes do Plano Regional ou do Perímetro, podem contribuir para a melhoria da qualidade de vida;
 - Viabilidade técnica e financeira;

DEMANDAS APRESENTADAS – PERTINÊNCIA PARA INTEGRAÇÃO AO PLANO DE AÇÃO

❖ Critérios:

- Enquadráveis nas seguintes categorias:
 - investimento – ampliação das redes de infraestrutura local (urbanas, ambientais e habitacionais)
 - gestão e monitoramento urbano (estratégias da administração para o uso das infraestruturas e serviços públicos)
 - planos, diretrizes e estudos

DEMANDAS PERTINENTES AO PLANO DE AÇÃO
SUBPREFEITURA DE PARELHEIROS

Perímetro	Proposta	Resposta da Secretaria
-298 Centro de Parelheiros	Proposta metas para estrada do hospital de Parelheiros pavimentada	Não é possível determinar o local a que se refere a solicitação. -Secretaria Municipal das Subprefeituras
-298 Centro de Parelheiros	Hospital Parelheiros estamos aguardando o término das obras e não ser igual uma UPA, está só Pronto Atendimento ainda	A Secretaria Municipal de Saúde incorporou em seu planejamento para 2020, a entrega da plena operação do Hospital de Parelheiros. Em funcionando, o Pronto Socorro e Ambulatórios, mas, a SMS aguarda Convênio com Estado para iniciar cronograma de implantação dos serviços do hospital. -Secretaria Municipal da Saúde
-298 Centro de Parelheiros -300 Av. Sadamu Inoue -323 Parques Urbanos -409 Caulim/Itaim	alargamento na estrada turística parelheiros e ciclovia para chegar nos pq da nossa região	Depende de obra da Siurb para alargamento da estrada -Secretaria Municipal de Mobilidade e Transportes

Perímetro	Proposta	Justificativa da Secretaria
-298 Centro de Parelheiros -323 Parques Urbanos -337 Cratera da Colônia	Parque das nascentes do Ribeirão Colônia - já existem duas academias ao ar livre em Parelheiros: uma na área externa do CEU Parelheiros e outra na Arena Cratera Vargem Grande. Contudo, são equipamentos votlados para a terceira idade. Solicito que sejam instaladas academias de ginástica ao ar livre similares aquelas que existem no Parque Ibirapuera, no Parque Villa Lobos ou no Parque do Povo. Esses equipamentos são destinados ao pessoal mais jovem, ao contrário dos existentes em Parelheiros que se destinam à terceira idade.	Demanda em estudo para o Planejamento 2021 -Secretaria Municipal de Esportes e Lazer
-300 Av. Samadu Inoue	(parque floresta) queria pedir uma atenção para o córrego que fica na Av. Sadamu Inoue, no vilela impedindo o tráfico de pessoas	Demanda em estudo para o Planejamento 2021 -Secretaria Municipal de Infraestrutura e Obras
-300 Av. Samadu Inoue	(parque florestal) Reivindico a melhoria do córrego da Av Sadamu Inoue que fica no bairro a vilela que toda vez que chove enche e alaga a avenida impedindo a transição das pessoas.	Em estudo para inclusão no planejamento de 2021 -Secretaria Municipal das Subprefeituras
-300 Av. Samadu Inoue	Colocar um farol na entrada do Parque Florestal para evitar acidentes	Pedido cadastrado no sistema CS da CET enviado para análise CS nº 96.25.00834/20-21 -Secretaria Municipal de Mobilidade e Transportes
-300 Av. Samadu Inoue	Colocar um farol na saída do Parque Florestal, porque ninguém se respeita ali na saída e acaba acontecendo acidentes	Pedido cadastrado no sistema CS da CET enviado para análise CS nº 96.25.00833/20-69 -Secretaria Municipal de Mobilidade e Transportes

Perímetro	Proposta	Justificativa da Secretaria
<p>-315 Estradas Colônia e Marsilac</p> <p>-323 Parques Urbanos</p>	<p>Da igreja católica que fica na estrada da Barragem até a UBS precisa de regulação fundiária e não tem rede de esgoto</p>	<p>Demanda em estudo para o Planejamento de 2021</p> <p>Não consta neste departamento informações sobre ações na referida área. Será encaminhado para coordenadoria responsável para verificação da viabilidade da ação.</p> <p>-Secretaria Municipal de Habitação</p>
<p>-315 Estradas Colônia e Marsilac</p> <p>-323 Parques Urbanos</p>	<p>Não temos calçadas e acessibilidade até a UBS Barragem. Da igreja católica que fica na estrada da Barragem até a UBS o povo anda na avenida, regulação fundiária não tem rede de esgoto também não tem.</p>	<p>Demanda em estudo para o Planejamento de 2021</p> <p>-Secretaria Municipal das Subprefeituras</p>
<p>-315 Estradas Colônia e Marsilac</p> <p>-323 Parques Urbanos</p>	<p>Não temos calçadas e acessibilidade até a UBS Barragem. Da igreja católica que fica na estrada da Barragem até a UBS o povo anda na avenida.</p>	<p>Demanda em estudo para o Planejamento de 2021</p> <p>Esta demanda devera ser encaminhada para a Subprefeitura Parelheiros para analise junto à CPDU com relação à legislação de Muros, Passeio e Limpeza (MPL)</p> <p>-Secretaria Municipal das Subprefeituras</p>

Perímetro	Proposta	Justificativa da Secretaria
<p>-315 Estradas Colônia e Marsilac</p> <p>-323 Parques Urbanos</p> <p>-335 Barragem/Cidade Luz</p> <p>-408 Barragem/Parada 57</p> <p>-Não identificado</p> <p>-Fora de perímetro</p>	<p>Regularizar nossos bairros Barragem, Cidade Luz1, Cidade Luz 2, Santo Antonio, Jardim Paulista, Principal estrada Fazenda, estrada Barragem.</p>	<p>Demanda em estudo para o Planejamento de 2021</p> <p>Não consta neste departamento informações sobre ações na referida área. Será encaminhado para coordenadoria responsável para verificação da viabilidade da ação.</p> <p>-Secretaria Municipal de Educação</p>
<p>-323 Parques Urbanos</p> <p>-409 Caulim/Itaim</p>	<p>Rio Caulim - enchente no recanto</p>	<p>Demanda em estudo para o Planejamento 2021</p> <p>-Secretaria Municipal de Infraestrutura e Obras</p>
<p>-337 Cratera da Colônia</p>	<p>(Vargem Grande) construção de uma escola nova na Rua Ipe Roxo,</p>	<p>Demanda acrescentada ao Planejamento de 2020</p> <p>Aceitamos de indicação de terrenos para análise da possibilidade de implantação de equipamento na Rua Ipê Roxo.</p> <p>-Secretaria Municipal de Educação</p>

Perímetro	Proposta	Justificativa da Secretaria
-337 Cratera da Colônia	(Vargem Grande) regularização fundiária,	<p>Demanda em estudo para o Planejamento de 2021</p> <p>Não consta neste departamento informações sobre ações na referida área. Será encaminhado para coordenadoria responsável para verificação da viabilidade da ação.</p> <p>-Secretaria Municipal de Educação</p>
-337 Cratera da Colônia	(Vargem Grande) saneamento básico, colocar tubulação nos córregos abertos	<p>Demanda em estudo para o Planejamento 2021</p> <p>-Secretaria Municipal de Infraestrutura e Obras</p>
-337 Cratera da Colônia	Pavimentação das Ruas do Vargem Grande	<p>Não é possível determinar o local a que se refere a solicitação.</p> <p>-Secretaria Municipal das Subprefeituras</p>
-337 Cratera da Colônia	Sistema de drenagem na várzea do Vargem Grande	<p>Demanda em estudo para o Planejamento 2021</p> <p>-Secretaria Municipal de Infraestrutura e Obras</p>
-337 Cratera da Colônia -Não identificado	Regularização fundiária de Vargem Grande e bairros da região de Parelheiros	<p>Demanda em estudo para o Planejamento 2021</p> <p>PDM 2017-2020 Março: Vargem Grande não está nas metas. O PDM 2017-2020 prevê regularizar até o final de 2020 mais de 3.000 (três mil) imóveis na Subprefeitura de Parelheiros.</p> <p>-Secretaria Municipal de Habitação</p>

Perímetro	Proposta	Justificativa da Secretaria
-409 Caulim/Itaim	Necessitamos de uma área de recreação infantil e adulto, assim como asfalto. peço encarecidamente que este pedido seja atendido, os moradores do Manacá da Serra pede socorro	Em estudo para inclusão no planejamento de 2021 -Secretaria Municipal das Subprefeituras
-409 Caulim/Itaim	Nós moradores do Manacá da Serra precisamos urgentemente da Regularização fundiária. Pois as ruas não mais funciona com tração mecânica. peço encarecidamente que este pedido seja atendido, os moradores do Manacá da Serra pede socorro	Demanda já contemplada parcial ou totalmente ao Planejamento de 2020 Consta no PDM 2017-2020. -Secretaria Municipal de Habitação
-409 Caulim/Itaim	reconstrução das escolas que pegou fogo no recanto campo belo	Não temos conhecimento de Unidades Educacionais Municipais que pegaram fogo na região em questão. -Secretaria Municipal de Educação
-449 Vila Roschel/Parque Recreio	(chácara progresso, parque recreio, vila roche, marcilac) Criação da Praça Palmeira, a qual começo e não foi concluída na rua Sonia, Vila Rochel.	Demanda em estudo para o Planejamento de 2021 -Secretaria Municipal das Subprefeituras
-449 Vila Roschel/Parque Recreio	regularização fundiária no Chácara Progresso	Demanda já contemplada parcial ou totalmente ao Planejamento de 2020 Consta no PDM 2017-2020. -Secretaria Municipal de Habitação

Perímetro	Proposta	Justificativa da Secretaria
-450 Cipó/Cipó do Meio	(Jd das fontes) saúde	Demanda não inteligível ou genérica Não identificamos objetivamente como poderíamos contemplar a demanda. -Secretaria Municipal da Saúde
-450 Cipó/Cipó do Meio	(Jd das fontes) transporte	O bairro Jd. das Fontes, distrito de Marsilac, é atendido por transporte coletivo pelas linhas 6L04-10 Jd. Oriental/Fontes - Term. Parelheiros e 6L04-42 Jd. Oriental - Term. Parelheiros, estando dimensionadas conforme critérios técnicos de adequação de oferta à demanda, são considerados o limite máximo utilizado é de 5 (cinco) passageiros em pé/m ² útil de piso do veículo, na hora pico, admitindo-se 6 (seis) passageiros para efeito de arredondamento de frota. -Secretaria Municipal de Mobilidade e Transportes
-450 Cipó/Cipó do Meio	Asfalto nas ruas que ainda falta	Sera feito verificação da possibilidade de execução e de inserir na previsão orçamentaria de 2021. -Secretaria Municipal das Subprefeituras
-Fora de perímetro]	(sul II) saneamento básico na chácara santo Hubertus, Jusa.	Demanda em estudo para o Planejamento 2021 -Secretaria Municipal de Infraestrutura e Obras
-Fora de perímetro	Asfalto em todo bairro do chácara progresso que desde 2016 a população vem lutando para conseguir asfalto e regulariza o bairro.	Demanda não inteligível ou genérica Não é possível determinar o logradouro que se refere a solicitação. -Secretaria Municipal das Subprefeituras
-Fora de perímetro	Instalação de guias, sargetas e asfalto no bairro chácara Santo Hubertas e Jusa.	Demanda em estudo para o Planejamento 2021 -Secretaria Municipal de Infraestrutura e Obras

Perímetro	Proposta	Justificativa da Secretaria
-Fora de perímetro	Uma UBS no Parque Florestal	<p>Demanda em estudo para o Planejamento de 2021</p> <p>A Secretaria Municipal de Saúde vem analisando os serviços de saúde do município de São Paulo, a fim de reestruturar a rede de equipamentos de saúde, partindo das necessidades de cada território.</p> <p>-Secretaria Municipal da Saúde</p>
-Fora de perímetro	Continuidade do processo de regularização fundiária do Parque Lagoa Rica, pois no slide passado consta que "ações previstas" Jardim Manacá e Jardim dos Alamos. E nós?	<p>Demanda em estudo para o Planejamento de 2021</p> <p>-Secretaria Municipal de Habitação</p>
-Fora de perímetro	Operação de "requalificação de calçadas". me desculpa a franqueza, mas qual a finalidade de quebrar canteiros e 'calçadas' que estão em ótimos estado, enquanto tem inúmeros lugares que a rua mal recebe um caminhão para arrumar como a Estrada do Taquaral que está abandonada.	<p>Demanda em estudo para o Planejamento de 2021</p> <p>Esta demanda devera ser encaminhada para a Subprefeitura Parelheiros para analise junto à CPDU com relação à legislação de Muros, Passeio e Limpeza (MPL)</p> <p>-Secretaria Municipal das Subprefeituras</p>
-Não indentificado	Queremos a UPA funcionando, sair do esqueleto	<p>Foi incorporado ao Programa de Metas, para o biênio 2019-2020, a construção de uma UPA Parelheiros. O processo esta em andamento, no entanto, o planejamento inclui reforma da UPA Balneário São Jose e UBS Jardim São Norberto.</p> <p>-Secretaria Municipal da Saúde</p>

Perímetro	Proposta	Justificativa da Secretaria
-Subprefeitura como um todo	(social) Implantação CREAS em Parelheiros	Demanda já consta do PLAS 2018-2021 -Secretaria Municipal de Assistência e Desenvolvimento Social
-Subprefeitura como um todo	Fundiária - Legalizar ruas e colocar iluminação, asfalto	Demanda em estudo para o Planejamento de 2021 -Secretaria Municipal das Subprefeituras
-Subprefeitura como um todo	melhorias nos esgotos e tratamento na própria região que foi gerado	Demanda em estudo para o Planejamento 2021 -Secretaria Municipal de Infraestrutura e Obras
-Subprefeitura como um todo	Mobilização	No âmbito da Subprefeitura de Parelheiros, há previsão de: implantação de um trecho de faixa exclusiva de ônibus na Av Senador Teotônio Vilela; e requalificação da ciclofaixa Marsilac. -Secretaria Municipal de Mobilidade e Transportes
-Subprefeitura como um todo	Realmente divulgar para todos os munícipes dessas reuniões, a divulgação é precária; será que vocês realmente desejam que nós (população) lutemos por nossos direitos? É colocado mais banner de políticos nas ruas do que de ações como essa.	Compreendemos a demanda de melhoria da comunicação, incluindo mais antecedência na divulgação para múltiplos atores. Encaminharemos sugestão de melhoria na divulgação dos documentos para o próximo processo de elaboração dos Planos de Ação das Subprefeituras, em 2021. -Secretaria do Governo Municipal
-Subprefeitura como um todo	Regularização fundiária	O PDM 2017-2020 prevê regularizar até o final de 2020 mais de 3.000 (três mil) imóveis na Subprefeitura de Parelheiros. -Secretaria Municipal de Habitação

Perímetro	Proposta	Justificativa da Secretaria
-Subprefeitura como um todo	(urbano) Olhem mais pelas comunidades que sofrem com as enchentes e doenças decorrentes dessas enchentes.	Moradias em áreas de preservação e proteção ambiental -Secretaria Municipal das Subprefeituras
-Subprefeitura como um todo	(urbano) um olhar com mais atenção para as comunidades que vivem as margens de córregos, muitas enchentes, muitas doenças adquiridas através dessas enchentes	Moradias em áreas de preservação e proteção ambiental -Secretaria Municipal das Subprefeituras
-Subprefeitura como um todo	aumento do orçamento da periferia	A decisão pelo incremento de recursos a determinada área ou política pública não compete à Secretaria da Fazenda, estando esta sob o arbítrio pleno da Administração na elaboração da proposta orçamentária ou na execução do orçamento, respeitando os limites legais para as alterações orçamentárias, ou da Câmara Municipal, mediante alterações (emendas) feitas ao Orçamento, quando de sua elaboração. -Secretaria Municipal da Fazenda
-Subprefeitura como um todo	Chega de regularização mecânica, queremos regularização fundiária.	Demanda Não Inteligível ou genérica -Secretaria Municipal de Habitação

Perímetro	Proposta	Justificativa da Secretária
-Subprefeitura como um todo	transporte público um dos problema que mais a população enfrenta na região	Demanda não Inteligível ou genérica -Secretaria Municipal de Habitação
-Subprefeitura como um todo	Que as ruas rurais seja contemplada para o movimento do turismo	Ação dentro do programa Investe Turismo.A Investe Turismo é um programa a nível federal entre o Ministério do Turismo, Embratur e Sebrae para apoio e fomento ao turismo em 30 rotas turísticas do Brasil. Dentro do Estado de São Paulo está sendo trabalhado o litoral norte e a capital: Centro Histórico e os Polos de Ecoturismo Parelheiros e Cantareira. -Secretaria Municipal do Turismo
-Subprefeitura como um todo	Desmatamento em grande área para loteamento indevido e depois pede para nós replantar árvore. O certo é não retirar o que já tem e cuidar ao contrário de liberar a documentação para o erro.	As ações já realizadas em conjunto com a SPPA são voltadas a coibir o aumento do desmatamento, porém as atuações de fiscalização são nos casos de flagrante ou em apoio aos agentes nas vistorias e notificações das áreas desmatadas, a fim de evitar o aumento -Secretaria Municipal de Segruança Urbana
-Subprefeitura como um todo	Educação - investir mais na educação, reformas, construir, e dar uma assistência melhor nos CEI, CEUs, escolas, etc.	Implantação de CEI à Rua Sebastião da Barra X Rua Nacip Haydan prevista entrega em 04/2020. No que tange a manutenção/ reforma, informamos que temos uma unidade em manutenção mais três unidades previstas para serem atendidas em 2020, com possibilidade de aumentar o número previsto de atendimento, conforma a disponibilidade de orçamento. -Secretaria Municipal de Educação

Perímetro	Proposta	Justificativa da Secretaria
-Subprefeitura como um todo	temos um problema grave de sinal de internet em todo o território	<p>Informamos que o Programa WiFi Livre SP tem como objetivo levar internet gratuita e de qualidade para as principais praças fomentando a inclusão digital e a apropriação do espaço público. Inicialmente contávamos com 120 pontos e estamos trabalhando na fase de expansão para levar internet gratuita para 624 localidades e disponibilizar wifi em centros culturais, bibliotecas, centros desportivos e pontos turísticos, entre outros pontos de acesso. Em Parelheiros as localidades que já foram contempladas ou serão até dez/20 são:</p> <p>Concluída - Praça Júlio César De Campos Concluída - Praça João Adão e Praça Jacó Reimberg Filho Concluída - Aldeia Tenonde-Porã Concluída - Subprefeitura de Parelheiros Até dez/2020 - AMA Parelheiros Até dez/2020 - Bosque Vargem Grande (Bosque do xerife) Até dez/2020 - CEU Parelheiros Até dez/2020 - Praça da Colônia Até dez/2020 - Praça do Trabalhador Até dez/2020 - Telecentro Probrasil Até dez/2020 - UBS Jardim Embura</p> <p>-Secretaria Municipal de Inovação e Tecnologia</p>
-Subprefeitura como um todo	Fiscalização cerrada com os loteamentos irregulares e consequentemente a precariedade no saneamento básico, transporte, educação, lazer e saúde, porque só punição para o pobres - eu.	<p>Demanda em estudo para o Planejamento de 2021</p> <p>-Secretaria Municipal de Habitação</p>

**DEMANDAS IMPORTANTES PARA A MELHORIA DOS SERVIÇOS SETORIAIS
E PARA O DESENVOLVIMENTO LOCAL**

NÃO DIRETAMENTE RELACIONADAS AO PLANO DE AÇÃO DA SUBPREFEITURA

DEMANDAS RELACIONADAS COM A ZELADORIA:

- **MANUTENÇÃO E CONSERVAÇÃO DA REDE DE INFRAESTRUTURAS URBANAS, AMBIENTAIS E HABITACIONAIS**

Perímetro	Proposta	Justificativa da Secretaria
<p>-298 Centro de Parelheiros -315 Estrada Colônia e Marsilac</p>	<p>CEU Parelheiros (parque aquático) Ao invés de interditar a piscina maior (adulto), seria interessante colocar uma faixa sinalizando que existem trâmites para resolver o deslocamentos da piscina e, em paralelo, colocar cartazes na área da piscina, pedindo cautela com relação aos locais que apresentem descolamentos dos azulejos. Com isso, a piscina deixaria de ter o acesso interrompido até que as obras sejam de fato realizadas. Ainda que a alegação da gestão seja para a segurança dos usuários, o Clube Municipal Jorg Bruder apresenta a mesma situação MAS funciona normalmente.</p>	<p>Previsão de atendimento em 2020, com manutenção dos serviços previstos na Ata de Registro de Preços vigente. -Secretaria Municipal de Educação</p>
<p>-300 Av. Samadu Inoue -Fora de perímetro</p>	<p>(Sadamu Inoue) devolutiva em relação ao construção de muro da Subprefeitura, construída sob nascente, curso de água. Foi feito protocolo de reclamação mas não houve resposta.</p>	<p>Demanda faz parte do planejamento 2020 -Secretaria Municipal das Subprefeituras</p>
<p>-337 Cratera da Colônia</p>	<p>(Vargem Grande) Pavimentação, zeladoria,</p>	<p>Solicitação acrescentada ao planejamento 2020 -Secretaria Municipal das Subprefeituras</p>
<p>-409 Caulim/Itaim -Fora de perimetro</p>	<p>Devolutiva em relação ao Parque Itaim (o que de fato será feito nesse parque / licitação / como funcionará, etc)</p>	<p>Parque Natural Itaim contemplado no Programa de Metas 2019-2020 -Secretaria Municipal do Verde e Meio Ambiente</p>

Perímetro	Proposta	Justificativa da Secretaria
-450 Cipó/Cipó do Meio	(jardim das Fontes) melhorias para escola Leonor fernandes Costas Zacharias	Trata-se de Escola da rede Estadual. -Secretaria Municipal da Educação
-450 Cipó/Cipó do Meio	(Jd das fontes) Recapeamento de ruas	Demanda não inteligível ou genérica -Secretaria Municipal das Subprefeituras
-450 Cipó/Cipó do Meio	mais ônibus pois a linha do Jardim das Fontes a espera é muito longa	O bairro Jd. das Fontes, distrito de Marsilac, é atendido por transporte coletivo pelas linhas 6L04-10 Jd. Oriental/Fontes - Term. Parelheiros e 6L04-42 Jd. Oriental - Term. Parelheiros, estando dimensionadas conforme critérios técnicos de adequação de oferta à demanda, são considerados o limite máximo utilizado é de 5 (cinco) passageiros em pé/m ² útil de piso do veículo, na hora pico, admitindo-se 6 (seis) passageiros para efeito de arredondamento de frota. -Secretaria Municipal de Mobilidade e Transportes
-Fora de perímetro	Limpeza e recuperação dos lagos da chácara Santo Hubertos	Demanda em estudo para o Planejamento 2021 -Secretaria Municipal do Verde e Meio Ambiente

Perímetro	Proposta	Justificativa da Secretaria
-Não indentificado	Reclamação - minha rua se encontra nessa situação, a perua da escolinha do meu filho não vai até a porta por conta do endereço e na minha casa não tenho água da SABESP pelo mesmo motivo.	Demanda já contemplada parcial ou totalmente ao Planejamento de 2020 O PDM 2017-2020 prevê regularizar até o final de 2020 mais de 3.000 (três mil) imóveis na Subprefeitura de Parelheiros. -Secretaria Municipal de Habitação
-Subprefeitura como um todo	Equipamentos pilares de ressonância	O plano de ação das Subprefeituras foi construído com o foco no aprimoramento da infraestrutura e oferta de equipamentos de saúde nos distintos territórios, respeitadas suas especificidades e necessidades conforme perfil epidemiológico. Dessa forma, foram previstas neste instrumentos apenas as ações de investimento. As demandas relacionadas ao aprimoramento do funcionamento das unidades serão consideradas em outros instrumentos de planejamento para 2021. -Secretaria Municipal da Saúde
-Subprefeitura como um todo	Fiscalização das obras públicas	A Subprefeitura realiza a fiscalização de todos os contratos vigentes -Secretaria Municipal das Subprefeituras

fonte:

As respostas das Secretarias apresentadas neste Powerpoint foram fornecidas à Secretaria Municipal de Desenvolvimento Urbano – SMDU pela Secretaria do Governo Municipal - SGM